



Norefjell Turforening



2022



v:pps





Årsberetningen gjelder for perioden 1. januar 2022 til 31. desember 2022

Norefjell Turforening skal bidra til gode opplevelser i løyper og på stier på Norefjell. Dette skjer blant annet gjennom drift og vedlikehold av langrennsløypene på Norefjell. Foreningens virkeområder er på «Norefjellplataet» i Krødsherad og Sigdal Kommune. Arbeidet utføres i samarbeid med Infrastrukturfond Norefjell, Norefjell Skisenter, Krødsherad Kommune, grunneiere i foreningens område og tilsvarende forening i nabokommunen Sigdal v/Eggedal Turlag. Norefjell Skisenter er utførende entreprenør med ansvar for preparering av skiløypene. Preparering av skiløyper utføres med forbehold om entreprenørens til en hver tid vurdering av forholdene, vær & værmelding, slitasje, bruk og antall gjester i området. Ved sesongslutt deles kostnadene mellom Norefjell Skisenter, Infrastrukturfond Norefjell, Krødsherad Kommune og Norefjell Turforening.

Foreningen er registrert i foretaksregisteret med organisasjonsnummer 913 285 654, foreningens forretningsadresse er:

Norefjell Turforening
c/o Nils-Ole Skaugen



v:pps





Styrets Arbeid

Styrets sammensetning i 2022

- Styreleder: Nils-Ole Skaugen, hytteeier (på valg)
- Styremedlem: Bjørn A. Ingier hytteeier (på valg 2025)
- Styremedlem: Guri Kogstad, hytteeier (på valg 2024)
- Styremedlem: Guro Gulsvik, grunneier
- Styremedlem: Jon Andreas Ask, grunneier
- Styremedlem: Knut Ringnes, representant fra IF-fondet

- Varamedlem:

Grunneiere: Ole-Jacob Golberg og Marianne Skjetne Bøe

Hytteeiere: Fredrik Lien (på valg)

Infrastrukturfondet: Ingen (Knut Ringnes var vara, og gikk inn som styremedlem etter Knut Sønsteby i 2020)

Det er avholdt 5 styremøter i løpet av perioden i tillegg til regelmessig kontakt via telefon og e-post. Alt arbeidet i Norefjell Turforening utføres på frivillig basis. Det er ikke utbetalt godtgjørelse til styret i løpet av perioden.

Styret har i løpet av året brukt tiden på å:

- Besvart diverse henvendelser fra foreningens medlemmer og brukere av langrensløypene på Norefjell.
- Gjennomført koordineringsmøter mellom Eggedal Turlag og Norefjell Skisenter.
- Løpende oppfølging og dialog med entreprenøren Norefjell Skisenter
- Opprettholdt skilek områder ved Raudhaug og Snekkermyra med bålpanner og bjerkeved.
- Formidling og profilering av foreningens virksomhet gjennom Facebook og Instagram med nyttig informasjon og inspirasjon
- Tilrettelegging og utsending av kontingent faktura til foreningens medlemmer, inkludert informasjonsbrev.





Skisesongen 2022

Det har vært et underlig år med bakgrunn i snøforholdene på Norefjell.

Første halvdel av året var preget av lite snø og vekslende værforhold som var en stor utfordring for løypemannskapet.

Første forsøk på å få preparert løypene ble gjort med snøscooter/ glattebrett og beltemaskin den 4/12 – 21. Senere fikk vi pint oss igjennom med vår tråkkemaskin og klarte å få til et tilnærmet akseptabelt tilbud. Det var ikke nok snø til å få preparert løypene innover fjellet. Til sine tider var det et stort savn, både for våre brukere, og for oss som gjerne vil fremstå som et reisemål med varierte tilbud, hvor nettopp fjellet er vårt aktivum. Vi har et samarbeid med Eggedal Turlag om at vi skal preparere inn til Tempelseter på mandager og onsdager, det ble minimalisert grunnet lite snø. Vi kom igjennom første del av 2022 med varierende forhold, hvor våre løypekjørere gjorde en meget god jobb. Siste preparering gjorde vi den 8/4.

Siste halvdel av 2022 ble helt motsatt.

Høsten var varm, men når snøen kom, kom det nok snø til at vi kunne bruke vår tråkkemaskin på det første snøfallet den 23/11. Fjellet ble kjørt igjennom allerede før jul med stor og liten maskin for å få pakket ned snøen. Etter hvert måtte vi skjøte på merkestaurene da snøen fortsatte å lave ned. Snømengden gjorde også sitt til at vi fikk en god regularitet i prepareringen av de turløypene vi har ansvar for. Slik fortsatte det ut 2022 og inn i 2023.

Ellers kan vi nevne at forbedrer bruk av stor tråkkemaskin med bl.a. utviding av løypene på Vardefjell og Hammern. Dette for å bedre kapasiteten på prepareringen med samtidig kunne legge 2 spor og med skøyetrasee i midten når det er nok snø til det.





Samarbeid med Norefjell Skisenter

Norefjell Skisenter er vår utførende entreprenør som ivaretar løypekjøringen i Norefjell Turforenings ansvarsområde. Vi har en avtale som angir hvor og når det skal kjøres. Løypekjørerne har fått vide fullmakter til å ta avgjørelser, da de til enhver tid ser hvor det er behov. I avtalen fremgår det også at det ved enkelte dager og perioder skal det også kjøres i Sigdal. De hjelper oss også med tilrettelegging av våre bålplasser. Vi har et tett samarbeid og er godt fornøyd med deres arbeid. I november var vi på løypekjøringsseminar på Beitostølen med to av tråkkerne våre.

Samarbeid med Eggedal Turlag

Det er viktig å ha et godt samarbeid mellom Norefjell og Eggedal for å få et best mulig produkt og effektivt ressursbruk. Det avholdes årlig et koordineringsmøte, hvor avtaler for vinteren blir gjort. I tillegg er det løpende dialog mellom de som preparerer løyper gjennom sesongen.

Eggedal Turlag har en tilsvarende funksjon som Norefjell Turforening og opererer på Sigdalssiden av Norefjell. Løypekjøringen blir utført av Eggedalsfjella AS, som preparerer et stort løypenett, fra grensen til Krødsherad til grensen til Flå. Norefjell Turforening har Krødsherad som sitt primærområde, men bidrar noe i løypenettet mellom Norefjell og Tempelseter, samt Skråløypa og Hornsjøen, primært med maskintimer.

Opparbeiding av sykkelløype til Tempelseter planlegges ferdigstilt i 2023. Norefjell Turforening har vedtatt å bidra med kr. 300 000,- i tillegg til tidligere bevilget og utbetalt kr 200 000,-. Utbetales når sykkelveien er ferdig. Prosjektet ledes av Eggedal Turlag i samarbeid med lokale grunneiere og entreprenører. Tiltaket vil bidra til at disse





løypene vil kunne prepareres tidligere i sesongen (og med mindre snø), i tillegg til at de kan holde samme bredde som vi er vant til på Krødsherad siden av fjellet.

Postkasseturer

Det er nå 22 postkasseturer i Krødsherad, ytterligere 3 postkasser er satt opp på Norefjell (Vardefjell, Steinmann, Ravnås, Kjærleikshaugen og Høgevarde). Postkassene driftes på dugnad av trimgruppen i Krødsherad IL. Turene er svært populære og benyttes av turentusiaster i alle aldre. Norefjell Turforening har derfor valgt å støtte trimgruppen i idrettslaget med et årlig tilskudd på Kr 5000,-. Midlene benyttes bla. til premiering av barn og unge som skriver navnet sitt i gjestebøkene.

Stolpejakt

18. juli 2022 startet vi opp med Stolpejakt på Norefjell og det har vært en fantastisk respons. Dette er et flott tiltak for å motivere flere til å komme seg ut i naturen og for å skape gode opplevelser i jakten på nye stolper. Vi hadde i 2022 over 1300 stolpejegere med over 20 000 stolpebesøk! Av deltakerne var over 10% fra Krødsherad, noe som viser at dette tilbudet også blir satt pris på av kryllingene. Dette er et tiltak vi ønsker å fortsette med, og fra og med 2023 vil Krødsherad IL stå ansvarlig, og turforeningen bidra økonomisk til at tilbudet opprettholdes. Det vil også etableres stolpejakt flere steder i bygda.

Sykkel

Sykkel er blitt veldig populært de siste årene, og når forholdene legges godt til rette på attraktive destinasjoner så ønsker folk å bruke fjellet mer også utover vintersesongen. Derfor ønsker Norefjell Turforening å være en pådriver for utvikling av et godt sykkelsti-nett på Norefjell.

Sykkelstien mot Tempelseter er nesten komplett, men det gjenstår å anlegge vei/sti over et par myrer. Dette er på Eggedal-siden og det er god dialog og samarbeid med Eggedal Turlag som har felles interesse med oss om å få denne sykkelstien ferdigstilt. Norefjell Turforening





har sagt seg villig til å bidra i finansieringen av dette, men økonomiske bidrag vil først gis når stien er ferdigstilt.

Videre pågår et arbeid for å bygge ut et sykkelsti-nett i nærområdet vårt, og det er aksept for å etablere noen pilot-traséer i vårt nærområde og det jobbes med grunneieravtaler og dispensasjonssøknader.

Vi har stor tro på at Norefjell kan bli en flott stisykkeldestinasjon i årene fremover. Det er gode initiativ på alle sider av fjellet og vi tror at disse lokale sykkelstiene kan knyttes sammen til et omfattende nettverk om noen år.

Labbeløyper

Mange gjester på fjellet ønsker av ulike grunner å gå fottur i stedet for å gå på ski. For å gi disse et alternativ til å gå i skiløypene og langs bilveier, har vi ryddet traseer for gangveger i nærheten av flere skiløyper mellom Bøseter og Skistua.

Labbeløypene gir gående tilgang til gapahukene på Midtre Djupsjøløype ved Rauhaug og på Kjærleikshaugen. Labbeløypene er skiltet for gående, og blir scooterpreparert ved behov. Labbeløypene blir flittig brukt, og skiløypene i området blir spart for unødig tråkk av fotgjengere.

Gapahuker

Vi har 3 gapahuker i vårt område; Kjærleikshaugen ved Leppejuv, Vardefjell, avstikker fra Nedre Djupsjøløype, og Rauhaug som ligger mellom Skistua og Norefjell Ski og Spa langs Midtre Djupsjøløype. Dette er tiltak vi vet mange setter stor pris på og vi fyller opp med ved fortløpende.

Vi ser at det dessverre har blitt en del «tagging» i gapahuken på Kjærleikshaugen. Dette er vi lei oss for. Til tross for at vi har hengt opp plakater med oppfordring om å ikke skrive på veggene, ser vi at dette stadig øker. På den positive siden er vi svært glad for å se at alle





er flinke til å ta med seg eget og andres søppel og det er veldig sjeldent at noe ligger igjen. Dette er vi svært glad for!

Sosiale Medier

Norefjellturforening kommuniserer med sine medlemmer og brukere gjennom sosiale medier og direkte henvendelser pr. tlf. og e-post. Status for foreningens sosiale medier pr. 31. Mars 2023 er:

- Facebook: 3 254 følgere. Vi når ca. 1000 personer per innlegg, noen ganger også langt flere
- Instagram: 1416 følgere. 67 posts siden vi kjørte den første snøen kom 24. november 2022.

Vi legger stort sett ut løypemeldinger både på Instagram og Facebook. På Facebook deler vi også annen informasjon vi tenker er av interesse for våre følgere. Vi har som mål å informere om hva som kjøres, løypeforhold og også når det ikke kjøres. Vi setter stor pris på alle tilbakemeldinger fra dere, både i kommentarfelt og på meldinger. Vi oppfordrer alle velforeninger og hytteeierforeninger til å dele våre innlegg slik at vi når ut til flere og flere er oppdatert med status fra OSS.

Medlemskap

Medlemskap og kontingent betaling til Norefjell Turforening er frivillig. Det føres for tiden intet komplett medlemsregister over foreningens medlemmer, da dette i praksis er svært tidkrevende og krever at personvernlovgivningen håndheves. Dette er det ikke ressurser til å ivareta slik foreningen nå fungerer.

Vi har vært aktive med å få betalinger via Vipps, og dette har mange hytteeiere og gjester benyttet. Det er satt opp informasjonsplakater på





en rekke steder der QR-koden for frivillig innbetaling til foreningen er lett synlig, og dette har gitt gode resultater.

Økonomi

Regnskapet for 2022 viser et overskudd på kr. 115.513 som foreslås overført til foreningens egenkapital. Inntektene for 2022 var kr 242.237, mens kostnadene utgjorde kr 126.724. Foreningens egenkapital pr. 31.12.22 var kr 1.162.888.

For ytterligere detaljer så henvises det til vedlagte resultat og balanseregnskap.

Budsjettet for 2023 er preget av større investeringer i utbygging av sykkelsti-nettet på Norefjell, herunder også bidrag til Eggedal Turlag. I tillegg videreføres Stolpejakten. Det er også avsatt betydelige beløp til investeringer i flere gapahuker og rasteplasser. Totale budsjetterte kostnader utgjør kr 780.000, og med inntekter estimert til kr 200.000 forventes underskuddet å bli ca kr 580.000.

Norefjell 03.april 2023

Styret

Nils-Ole Skaugen

Bjørn A. Ingier

Guri Kogstad

Guro Knd. Gulsvik

Jon Andreas Ask

Knut Ringnes



v:pps





v:pps



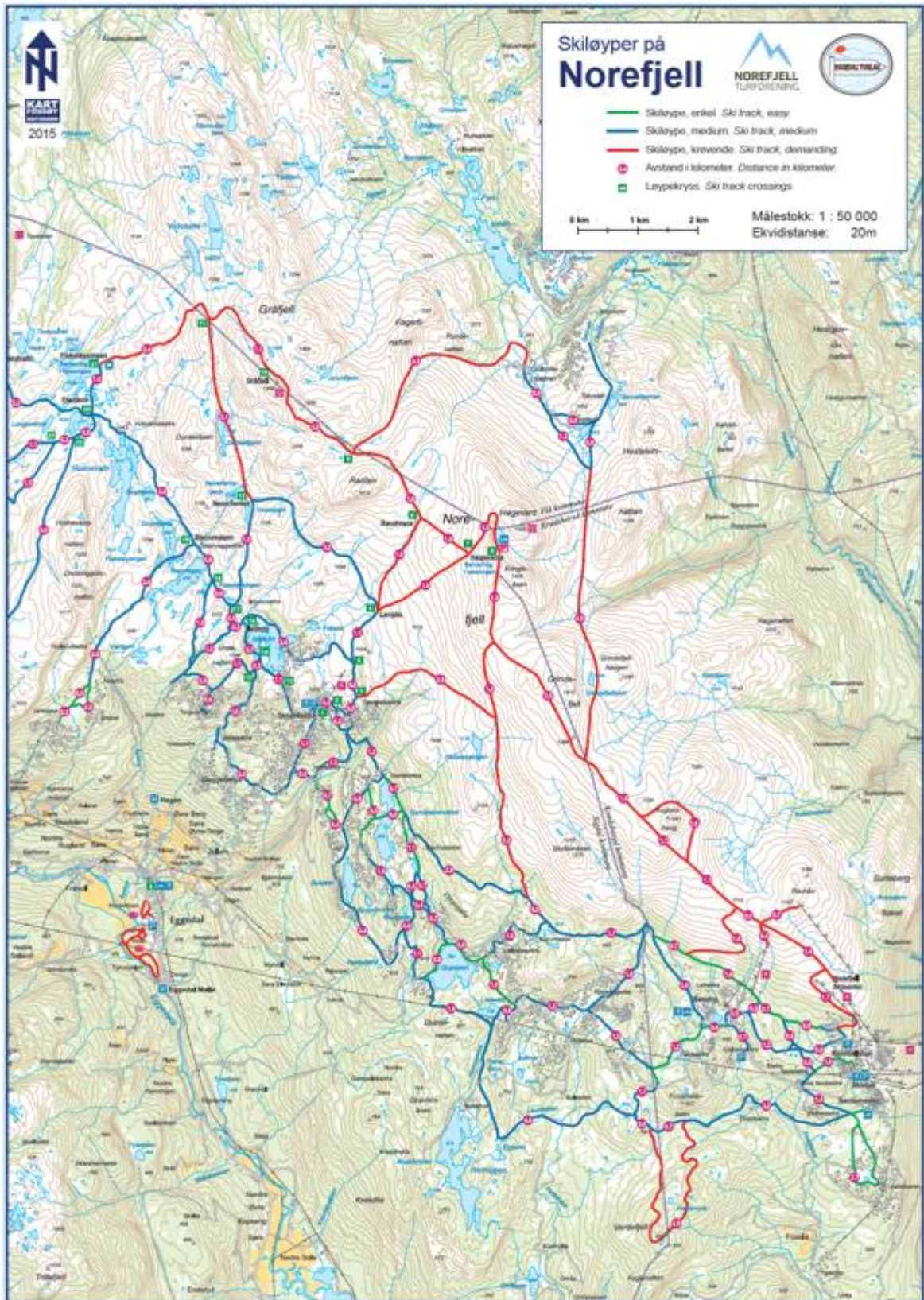

v:pps





GOD TUR!



v:pps

